

SISTEMA DE CUENTAS NACIONALES DE MÉXICO CUENTAS DE BIENES Y SERVICIOS 2017

El Instituto Nacional de Estadística y Geografía (INEGI) presenta los resultados de las Cuentas de Bienes y Servicios 2017, con información referenciada a su nuevo año base 2013. Éstas forman parte del Sistema de Cuentas Nacionales de México (SCNM) y proporcionan información detallada sobre la estructura y evolución de los principales agregados macroeconómicos del país.

En 2017, la oferta total de bienes y servicios se ubicó en 47,071,109 millones de pesos corrientes. A su interior, el 81.6% lo aportó la producción total generada en el país a precios de mercado y las importaciones de bienes y servicios el 18.4% restante.

DIAGRAMA OFERTA Y UTILIZACIÓN TOTAL, 2017
 (Porcentajes de la oferta/utilización)

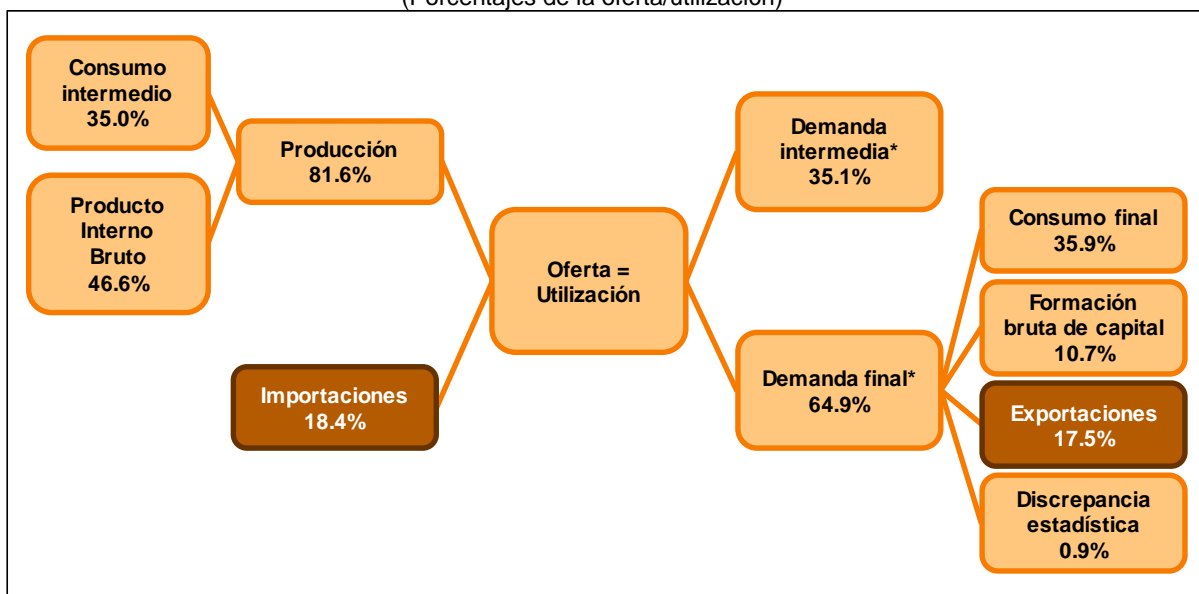

NOTA: La suma de los componentes puede no coincidir con los totales debido al redondeo.

* Incluyen la utilización de bienes importados.

Fuente: INEGI.



El Producto Interno Bruto de 2017 a precios de mercado alcanzó un monto de 21,921,242 millones de pesos corrientes, siendo su distribución factorial de la siguiente forma: el excedente empresarial derivado de las actividades productivas representó el 67.8%, seguido de la remuneración de asalariados con el 26.1% y los impuestos¹ a la producción e importaciones el restante 6.1 por ciento.

DISTRIBUCIÓN FACTORIAL DEL PRODUCTO INTERNO BRUTO DURANTE 2017

Factor de producción	Millones de pesos corrientes	Estructura %
PIB a precios de mercado	21,921,242	100.0
Remuneración de asalariados	5,717,976	26.1
Impuestos a la producción e importaciones, netos de subsidios	1,342,045	6.1
Excedente bruto de operación	14,861,220	67.8

NOTA: La suma de los parciales puede no coincidir con el total debido al redondeo.
Fuente: INEGI.

Del ingreso nacional disponible generado en el año en cuestión, el 92.9% se destinó al consumo final y 7.1% al ahorro interno neto. El gasto de consumo final privado, que incluye el de los hogares y el de las Instituciones Privadas Sin Fines de Lucro (IPSFL), creció 3.1% en términos reales.

El ahorro interno bruto² en 2017, representó el 23.1% del PIB a precios de mercado, mientras que el ahorro externo el 1.7 por ciento. De esta forma la inversión bruta de capital, que fue de 24.8% del PIB, se financió con el ahorro total.

En el año de referencia el número de puestos de trabajo remunerados registró un total de 38,638,430, cifra que representó un aumento de 1.1% en comparación con 2016. Los sectores de la agricultura, cría y explotación de animales, aprovechamiento forestal, pesca y caza, el comercio, la construcción y las industrias manufactureras generaron en conjunto el 46.6% de los puestos de trabajo.

Se anexa Nota Técnica

Para consultas de medios y periodistas, contactar a: comunicacionsocial@inegi.org.mx
o llamar al teléfono (55) 52-78-10-00, exts. 1134, 1260 y 1241.

Dirección de Atención a Medios / Dirección General Adjunta de Comunicación



¹ Netos de subsidios.

² Éste es igual al ahorro interno neto más el consumo de capital fijo.

NOTA TÉCNICA

SISTEMA DE CUENTAS NACIONALES DE MÉXICO

CUENTAS DE BIENES Y SERVICIOS 2017

ASPECTOS GENERALES

El INEGI da a conocer los resultados de las “Cuentas de Bienes y Servicios, serie 1993-2017 preliminar, base 2013,” del Sistema de Cuentas Nacionales de México, las cuales concentran información detallada sobre la estructura y evolución de los principales agregados macroeconómicos del país.

Las cuentas contienen los resultados en valores corrientes de las principales variables macroeconómicas. Asimismo integra información de la mayoría de los agregados macroeconómicos medidos a precios constantes de 2013, y los consecuentes índices de precios implícitos. La información se complementa con las respectivas estructuras relativas y las variaciones porcentuales anuales de las variables.

PRINCIPALES RESULTADOS

OFERTA Y UTILIZACIÓN TOTAL

Durante 2017, la oferta total de bienes y servicios (que es igual a la utilización total) se ubicó en 47,071,109 millones de pesos corrientes a precios de mercado³: la producción total generada en el país a precios de mercado representó el 81.6% de dicha oferta y las importaciones⁴ de bienes y servicios el 18.4 por ciento.

En particular, la producción total a precios de mercado que generó el país fue de 38,425,104 millones de pesos en el año de referencia. De ésta, la producción para el consumo intermedio constituyó el 43% y el Producto Interno Bruto⁵ el 57% de la producción nacional.

³ Son los precios de los bienes y servicios valorados en el establecimiento de venta. En éstos se incluyen los gastos de transporte y los impuestos netos a los productos como el IVA.

⁴ Incluyen los impuestos a la importación.

⁵ El Producto Interno Bruto es el valor monetario de los bienes y servicios finales producidos por una economía en un periodo determinado dentro del territorio del país.

Gráfica 1
DIAGRAMA OFERTA Y UTILIZACIÓN TOTAL, 2017
 (Porcentajes de la oferta/utilización)

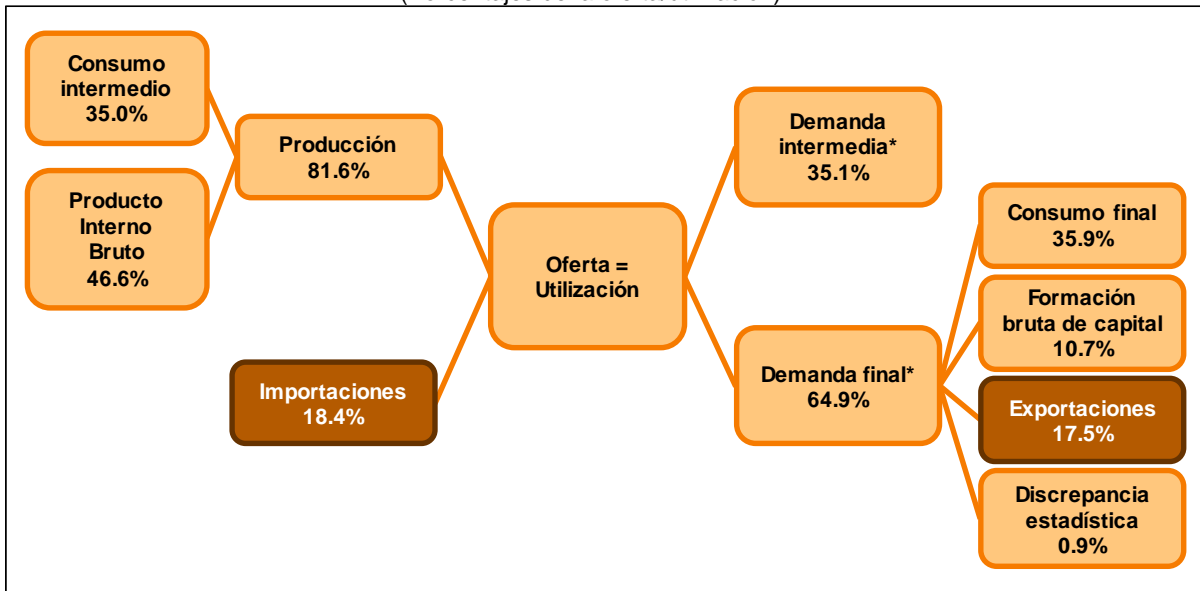

NOTA: La suma de los componentes puede no coincidir con los totales debido al redondeo.

* Incluyen la utilización de bienes importados.

Fuente: INEGI.

La producción también se puede obtener a precios básicos⁶, misma que en 2017 registró un monto de 37,207,998 millones de pesos corrientes. Ésta se clasifica en tres tipos: la que se destina al mercado para su venta⁷ (que en el año de referencia tuvo una participación del 87.2%); la que se utiliza para uso final propio⁸ (5.2%) y otra producción no de mercado generada por las instituciones privadas sin fines de lucro o el gobierno general y que se proporciona de manera gratuita o a precios no económicamente significativos (7.6 por ciento).

La oferta total disponible en el país fue utilizada, en el año de referencia, de la siguiente manera: el 35.1% cubrió la demanda intermedia y el 64.9% restante a la demanda final⁹; de esta última, el 35.9% se empleó en el consumo final, el 17.5% se exportó y el 10.7% de la utilización se destinó a la formación bruta de capital¹⁰.

⁶ Son los precios de los bienes o servicios valorados en el establecimiento del productor. Se excluyen los gastos de transporte y los impuestos netos a los productos como el IVA.

⁷ Bienes y servicios vendidos o utilizados a precios económicamente significativos, es decir, que influyen sobre las cantidades que los productores están dispuestos a ofertar y también, en las que los compradores desean adquirir.

⁸ Se realiza únicamente en empresas no constituidas en sociedad (empresas familiares) con bienes agropecuarios producidos y consumidos por los miembros del hogar, los servicios de alquiler de viviendas ocupadas por los propietarios y el servicio doméstico remunerado.

⁹ La discrepancia estadística para 2017 fue de 0.9 por ciento.

¹⁰ Esta participación incluye la variación de existencias que aportó el 0.4 por ciento.

DISTRIBUCIÓN FACTORIAL DEL PIB

El Producto Interno Bruto de 2017 a precios de mercado fue de 21,921,242 millones de pesos corrientes, siendo su distribución factorial la siguiente: el excedente empresarial derivado de las actividades productivas significó el 67.8%, la remuneración de asalariados 26.1% y los impuestos a la producción e importaciones, netos de subsidios, representaron el 6.1 por ciento.

Cuadro 1
DISTRIBUCIÓN FACTORIAL DEL PRODUCTO INTERNO BRUTO DURANTE 2017

Factor de producción	Millones de pesos corrientes	Estructura %
PIB a precios de mercado	21,921,242	100.0
Remuneración de asalariados	5,717,976	26.1
Impuestos a la producción e importaciones, netos de subsidios	1,342,045	6.1
Excedente bruto de operación	14,861,220	67.8

NOTA: La suma de los parciales puede no coincidir con el total debido al redondeo.
Fuente: INEGI.

POR ACTIVIDAD ECONÓMICA

Durante 2017 los sectores que más aportaron a la generación del Valor Agregado Bruto del país fueron: el Comercio al por menor y al por mayor 19.8%; las Industrias manufactureras 18.2%; los Servicios inmobiliarios y de alquiler de bienes muebles e intangibles 10.6%; la Construcción 7.9%; los Transportes, correos y almacenamiento con 6.4%; la Minería 4.4%; los Servicios financieros y de seguros 4.1%, los Servicios educativos 4%, y las Actividades legislativas, gubernamentales, de impartición de justicia y de organismos internacionales y extraterritoriales, con 3.9 por ciento. Éstos contribuyen en conjunto con el 79.3% del Valor Agregado Bruto (véase cuadro siguiente).



INSTITUTO NACIONAL
DE ESTADÍSTICA Y GEOGRAFÍA

Cuadro 2
PRODUCTO INTERNO BRUTO NOMINAL DURANTE 2017

Denominación	PIB Nominal	
	Millones de pesos	Estructura (%)
PRODUCTO INTERNO BRUTO (a precios de mercado)	21,921,242	
Impuestos a los productos, netos	1,217,106	
VALOR AGREGADO BRUTO (en valores básicos)	20,704,136	100.0
Actividades Primarias	741,155	3.6
11 Agricultura, ganadería, aprovechamiento forestal, pesca y caza	741,155	3.6
Actividades Secundarias	6,729,970	32.5
21 Minería	901,853	4.4
22 Generación, transmisión y distribución de energía eléctrica, suministro de agua y de gas por ductos al consumidor final	434,136	2.1
23 Construcción	1,632,741	7.9
31-33 Industrias manufactureras	3,761,240	18.2
Actividades Terciarias	13,233,011	63.9
43 Comercio al por mayor	2,057,567	9.9
46 Comercio al por menor	2,048,246	9.9
48-49 Transportes, correos y almacenamiento	1,327,179	6.4
51 Información en medios masivos	354,000	1.7
52 Servicios financieros y de seguros	851,748	4.1
53 Servicios inmobiliarios y de alquiler de bienes muebles e intangibles	2,194,297	10.6
54 Servicios profesionales, científicos y técnicos	406,007	2.0
55 Corporativos	121,941	0.6
56 Servicios de apoyo a los negocios y manejo de desechos y servicios de remediación	730,561	3.5
61 Servicios educativos	835,801	4.0
62 Servicios de salud y de asistencia social	476,905	2.3
71 Servicios de esparcimiento, culturales, deportivos y otros servicios recreativos	90,334	0.4
72 Servicios de alojamiento temporal y de preparación de alimentos y bebidas	502,856	2.4
81 Otros servicios excepto actividades del Gobierno	420,389	2.0
93 Actividades legislativas, gubernamentales, de impartición de justicia y de organismos internacionales y extraterritoriales	815,180	3.9

NOTA: La suma de los parciales puede no coincidir con el total debido al redondeo. Cada actividad incluye los Servicios de Intermediación Financiera Medidos Indirectamente.

Fuente: INEGI.

INGRESO NACIONAL DISPONIBLE

El ingreso nacional disponible, que es el ingreso que se genera en la economía para fines de consumo final y ahorro, se ubicó en 18,166,733 millones de pesos corrientes en 2017. De dicho monto el 92.9% se destinó al consumo final y el 7.1% al ahorro neto.

Cuadro 3
DISTRIBUCIÓN DEL INGRESO NACIONAL DISPONIBLE 2017

Factor de producción	Millones de pesos corrientes	Estructura %
Ingreso Nacional Disponible	18,166,733	100.0
Gasto de Consumo Final	16,879,863	92.9
Gasto de consumo individual ^{1/}	15,578,967	85.8
Gasto de consumo colectivo	1,300,896	7.2
Ahorro Neto	1,286,871	7.1

^{1/} El gasto de consumo individual se conforma del consumo final privado más las transferencias sociales recibida por los hogares en especie del gobierno y las instituciones sin fines de lucro que sirven a los hogares.

NOTA: La suma de los parciales puede no coincidir con el total debido al redondeo.

Fuente: INEGI.

CONSUMO FINAL PRIVADO

El consumo de los hogares y de las Instituciones Privadas Sin Fines de Lucro (IPSFL) totalizó 14,507,732 millones de pesos corrientes en 2017, gasto que fue distribuido principalmente para la adquisición de alimentos y bebidas no alcohólicas con 24.3% del total; transporte 18.3%, y alojamiento, agua, electricidad, gas y otros combustibles 17.6 por ciento. En menor proporción el gasto se efectuó en bienes y servicios diversos con 10.5%; muebles, artículos para el hogar y para la conservación ordinaria del hogar 5.7%; recreación y cultura 5.5%; en restaurantes y hoteles 4.9%; en salud 3.5%; bebidas alcohólicas y tabaco 3.1%; prendas de vestir y calzado 2.9%; comunicaciones 2.2%, y en educación 1.4 por ciento.

Gráfica 2
CONSUMO FINAL DE LOS HOGARES Y DE LAS INSTITUCIONES PRIVADAS
SIN FINES DE LUCRO POR FINALIDAD DURANTE 2017
 (Estructura porcentual)

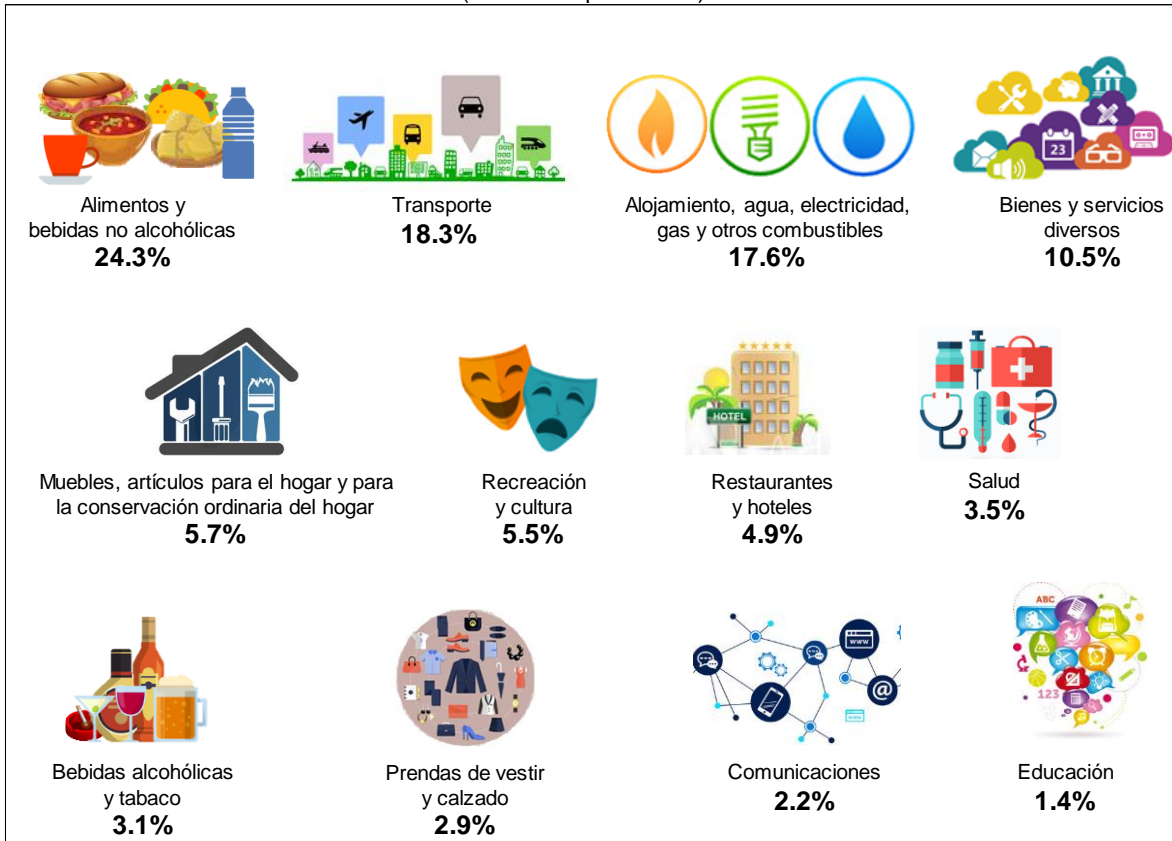

NOTA: El rubro de bienes y servicios diversos incluye: los cuidados personales, efectos personales, seguros y servicios financieros, entre otros.
Fuente: INEGI.

En términos reales, el consumo final privado mostró un aumento real anual de 3.1% respecto a 2016, explicado principalmente por el crecimiento de 7.5% del gasto en comunicaciones; bebidas alcohólicas y tabaco con 7%; salud 5.7%; alimentos y bebidas no alcohólicas 5.1%; recreación y cultura 3.2%; restaurantes y hoteles 3.1%, entre otras.

AHORRO

El ahorro interno bruto, que se refiere a la parte del ingreso disponible que no se gasta en bienes y servicios de consumo final, representó el 23.1% del PIB de 2017. Por su parte, el ahorro externo se ubicó en 1.7% del PIB. Ambos rubros constituyen el ahorro total. De esta manera, la formación bruta de capital (que se integra con la formación bruta de capital fijo más la variación de existencias), que significó el 24.8% del PIB en el año en cuestión fue financiada por el ahorro total.

PUESTOS DE TRABAJO OCUPADOS REMUNERADOS

Durante 2017, el número de ocupaciones remuneradas dependientes de la razón social alcanzó una cifra de 38,638,430 puestos de trabajo, cifra que representó un aumento de 1.1% en comparación con 2016. Los sectores con la mayor participación en la ocupación fueron: la industrias manufactureras 15.3%; servicios de apoyo a los negocios y manejo de desechos y servicios de remediación 12%; comercio al por mayor y al por menor 11.8%; construcción 11.6%; otros servicios excepto actividades gubernamentales 9%; agricultura, cría y explotación de animales, aprovechamiento forestal, pesca y caza 7.9%, y las actividades legislativas, gubernamentales, de impartición de justicia y de organismos internacionales y extraterritoriales con 7.1 por ciento. Este grupo de sectores aportó el 74.7% del total de puestos de trabajo en el año de referencia (véase gráfica siguiente).

Gráfica 3
PUESTOS DE TRABAJO OCUPADOS REMUNERADOS, DEPENDIENTES
DE LA RAZÓN SOCIAL DURANTE 2017
(Estructura porcentual)

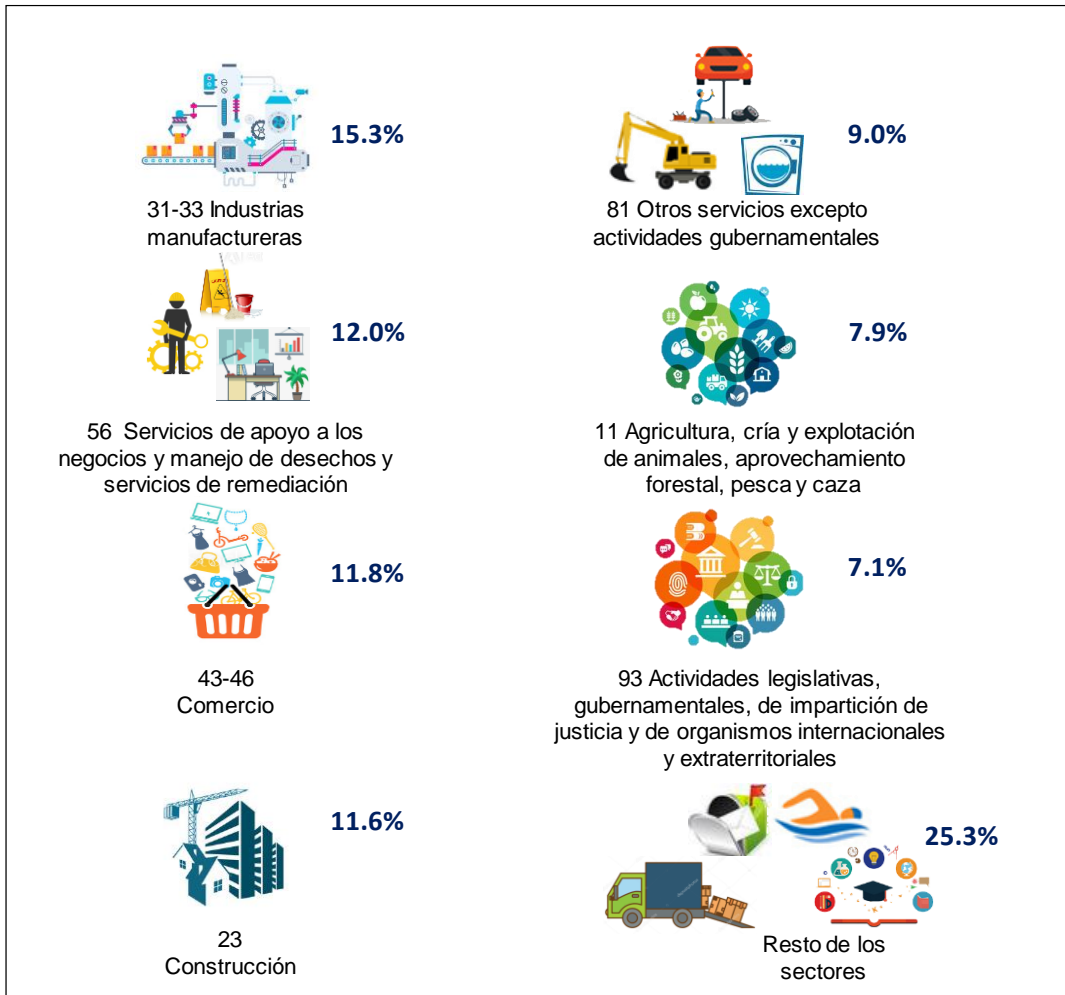

Fuente: INEGI.

En 2017, las remuneraciones promedio en la economía alcanzaron 147,987 pesos corrientes por persona durante el año, lo que equivale a 12,332 pesos mensuales. Los sectores que destacaron por registrar las remuneraciones medias anuales más altas en dicho año fueron: el de corporativos con 827,343 pesos por persona; servicios financieros y de seguros 523,092; servicios de salud y asistencia social 334,370; servicios de información en medios masivos 330,813, y el de generación, transmisión y distribución de energía eléctrica, suministro de agua y de gas por ductos al consumidor final con 314,463 pesos por persona.

Por su parte, las menores remuneraciones medias anuales pagadas por persona se registraron en los sectores de agricultura, cría y explotación de animales, aprovechamiento forestal, pesca y caza con 40,160 pesos por persona; otros servicios excepto actividades gubernamentales 48,270; comercio al por mayor 70,285; servicios de alojamiento temporal y de preparación de alimentos y bebidas 80,334, y en los servicios inmobiliarios y de alquiler de bienes muebles e intangibles con 96,069 pesos por persona (véase cuadro siguiente).

Cuadro 4
REMUNERACIONES MEDIAS DE LOS PUESTOS DE TRABAJO OCUPADOS DEPENDIENTES
DE LA RAZÓN SOCIAL DURANTE 2017
(Pesos corrientes por persona)

Denominación	Remuneración Media Anual
Total	147,987
Actividades Primarias	
11 Agricultura, cría y explotación de animales, aprovechamiento forestal, pesca y caza	40,160
Actividades Secundarias	
21 Minería	200,450
22 Generación, transmisión y distribución de energía eléctrica, suministro de agua y de gas por ductos al consumidor final	314,463
23 Construcción	101,513
31-33 Industrias manufactureras	151,034
Actividades Terciarias	
43 Comercio al por mayor	70,285
46 Comercio al por menor	125,763
48-49 Transportes, correos y almacenamiento	167,044
51 Información en medios masivos	330,813
52 Servicios financieros y de seguros	523,092
53 Servicios inmobiliarios y de alquiler de bienes muebles e intangibles	96,069
54 Servicios profesionales, científicos y técnicos	210,775
55 Corporativos	827,343
56 Servicios de apoyo a los negocios y manejo de desechos y servicios de remediación	108,354
61 Servicios educativos	311,492
62 Servicios de salud y de asistencia social	334,370
71 Servicios de esparcimiento, culturales, deportivos y otros servicios recreativos	132,268
72 Servicios de alojamiento temporal y de preparación de alimentos y bebidas	80,334
81 Otros servicios excepto actividades del Gobierno	48,270
93 Actividades legislativas, gubernamentales, de impartición de justicia y de organismos internacionales y extraterritoriales	289,956

Fuente: INEGI.

ASPECTOS METODOLÓGICOS

El ámbito conceptual y metodológico que sirve de base para elaborar las Cuentas de Bienes y Servicios tiene su referencia general en el Manual del Sistema de Cuentas Nacionales 2008 (SCN 2008), que fue publicado conjuntamente por la Organización de las Naciones Unidas (ONU), la Organización para la Cooperación y el Desarrollo Económicos (OCDE), el Fondo Monetario Internacional (FMI), el Banco Mundial (BM) y la Comisión de las Comunidades Europeas (EUROSTAT).

Los datos de los Cuadros de Oferta y Utilización (COU) para 2013, realizados ahora con una mayor apertura de actividades, debido a la adopción del Sistema de Clasificación Industrial de América del Norte (SCIAN), en su versión del año 2013, que para cuentas de bienes y servicios se desglosa en 20 sectores; 80 subsectores; 265 ramas y 810 clases de actividad económica.

Las Cuentas de Bienes y Servicios implica la preparación de cuadros de oferta y utilización y un conjunto de cuentas de producción por industrias o para grupos de establecimientos cuyos bienes y servicios elaborados sean similares y homogéneos; mismas que aportan información sobre la mano de obra ocupada, su distribución por actividad económica y por nivel ocupacional, así como las remuneraciones medias anuales percibidas. También se incluyen cuentas de generación y distribución del ingreso, de capital y la de transacciones corrientes con el resto del mundo.

En particular, la cuenta de producción pone en relieve el valor agregado como uno de los principales saldos contables del sistema; en dicha cuenta se mide la producción (productos) y el consumo de bienes y servicios empleados para obtener esta producción; en este concepto no se incluye el valor del desgaste y obsolescencia del capital fijo.

La valoración de la producción se realiza en valores básicos, donde quedan incluidos los impuestos a la producción, pero se excluyen los impuestos a los productos, ambos netos de subsidios.

Los datos corresponden al total de la economía, así como para cada uno de los 20 sectores del clasificador SCIAN versión 2013 que corresponden a: Agricultura, cría y explotación de animales, aprovechamiento, forestal, pesca y caza; Minería; Generación, transmisión y distribución de energía eléctrica, suministro de agua y de gas por ductos al consumidor final; Construcción; Industrias Manufactureras; Comercio; Transporte, correos y almacenamiento; Información en medios

masivos; Servicios financieros y de seguros; Servicios inmobiliarios y de alquiler de bienes muebles e intangibles; Servicios profesionales, científicos y técnicos; Corporativos; Servicios de apoyo a los negocios y manejo de desechos y servicios de remediación; Servicios educativos; Servicios de salud y de asistencia social; Servicios de esparcimiento culturales y deportivos, y otros servicios recreativos; Servicios de alojamiento temporal y de preparación de alimentos y bebidas; Otros servicios excepto actividades gubernamentales; Actividades legislativas, gubernamentales, de impartición de justicia y de organismos internacionales y extraterritoriales.

También se presenta la información estadística para cada uno de los 80 subsectores de actividad económica y 265 ramas que conforman el clasificador SCIAN 2013.

Adicionalmente se incluye la información correspondiente a cada una de las 86 ramas del SCIAN que integran a la industria manufacturera, correspondiente a las variables de salarios, sueldos, obreros y empleados destacando: productos alimenticios, bebidas y tabaco; textiles, prendas de vestir e industria del cuero; industria de la madera y productos de madera; papel, productos de papel, imprentas y editoriales; sustancias químicas, derivados del petróleo, productos de caucho y plásticos; productos de minerales no metálicos, exceptuando derivados del petróleo y carbón; industrias metálicas básicas; productos metálicos, maquinaria y equipo; y otras industrias manufactureras.

PRINCIPALES FUENTES DE INFORMACIÓN

Censo Económico 2014; XII Censo General de Población y Vivienda 2010; así como las Encuestas Nacionales de Ingreso-Gasto de los Hogares 2002, 2004, 2006; 2008, 2010, 2012 y 2014; Encuestas Sectoriales del INEGI: Encuesta Mensual de la Industria Manufacturera (EMIM) y Encuesta Anual de la Industria Manufacturera (EAIM), Encuesta Mensual sobre Establecimientos Comerciales, Balanza de Pagos, Estadística de la Industria Minero-metalúrgica, la Encuesta en empresas afiliadas a la Cámara Nacional de la Industria de la Construcción y Encuestas de Servicios. Además, indicadores de precios de los Índices de Precios Consumidor y Productor.

Instituciones y Organismos Públicos: Servicio de Transportes Eléctricos del Distrito Federal, Sistema de Transporte Colectivo, Metrorrey, Caminos y Puentes Federales (CAPUFE), Comisión Federal de Electricidad (CFE), Comisión Nacional



**INSTITUTO NACIONAL
DE ESTADÍSTICA Y GEOGRAFÍA**

del Agua (CONAGUA), Instituto de Seguridad y Servicios Sociales de los Trabajadores del Estado (ISSSTE), Instituto Mexicano del Seguro Social (IMSS), Banco de México (BANXICO), Correos de México (MEXPOST), Petróleos Mexicanos (PEMEX), Secretaría de Comunicaciones y Transportes (SCT), Instituto Nacional Electoral (INE), Secretaría de Agricultura, Ganadería, Desarrollo Rural, Pesca y Alimentación (SAGARPA), Secretaría de Hacienda y Crédito Público (SHCP), Secretaría de Salud (SSA) y Secretaría de Turismo (SECTUR), Secretaría de Educación Pública (SEP), Secretaría de Gobernación (SEGOB) y Gobiernos de los Estados, entre otros.

Otras Empresas y Organismos: Teléfonos de México, S.A.B. de C.V. (TELMEX), Radio Móvil DIPSA, S.A. de C.V. (TELCEL), AVANTEL, S.A., Grupo IUSACELL S.A. de C.V., Aeropuertos y Servicios Auxiliares (ASA), Servicios a la Navegación en el Espacio Aéreo Mexicano (SENEAM), Grupos Aeroportuarios, Satélites Mexicanos (SATMEX), Asociación Mexicana de la Industria Automotriz, A.C. (AMIA), Asociación Nacional de Productores de Autobuses, Camiones y Tractocamiones, A.C. (ANPACT), Asociación Mexicana de Distribuidores de Automotores, A.C. (AMDA), Cementos Mexicanos en México (CEMEX), Asociación Mexicana de Instituciones de Seguros (AMIS), Asociación de Bancos de México (ABM), así como de otras empresas de servicios privados.

Los resultados que se presentan en este comunicado de prensa son tan solo una parte de las múltiples variables macroeconómicas que explican el nivel y comportamiento de la actividad económica del país, y que se incluyen en la publicación “Cuentas de Bienes y Servicios 1993-2017. Año Base 2013” versión preliminar, la cual puede ser consultada en el sitio del Instituto en Internet:

<http://www.inegi.org.mx/est/contenidos/proyectos/cn/bs/tabulados.aspx>