

## **CUENTA SATÉLITE DE LAS INSTITUCIONES SIN FINES DE LUCRO DE MÉXICO, 2016<sup>1</sup>**

El Instituto Nacional de Estadística y Geografía (INEGI) presenta la “Cuenta Satélite de las Instituciones sin Fines de Lucro de México, 2016”, con año base 2013, la cual constituye un acervo estadístico de gran importancia para apoyar la toma de decisiones sobre dicho sector.

Como se mencionó en su momento la información que se presenta en esta Cuenta Satélite integra los cambios al año base 2013, lo cual permitió actualizar el valor de producción y la estructura sectorial de las instituciones sin fines de lucro en el contexto de las cuentas nacionales, así como la valoración del trabajo voluntario en dichas instituciones.

Una de las principales contribuciones de la medición de las Instituciones sin Fines de Lucro (ISFL) es la cuantificación y valoración del trabajo voluntario llevado a cabo en las organizaciones no lucrativas, con lo que se amplía el acervo de información para fortalecer el análisis en este sector.

En 2016, el Producto Interno Bruto (PIB) de las instituciones no lucrativas (públicas y privadas) alcanzó un monto de 559 mil 490 millones de pesos (incluyendo la valoración económica del trabajo voluntario), lo que representó el 3% del PIB total del país.

Gráfica 1  
**PIB AMPLIADO DE LAS ORGANIZACIONES  
NO LUCRATIVAS, 2008-2016**  
(Porcentaje respecto al PIB total y variación real anual)

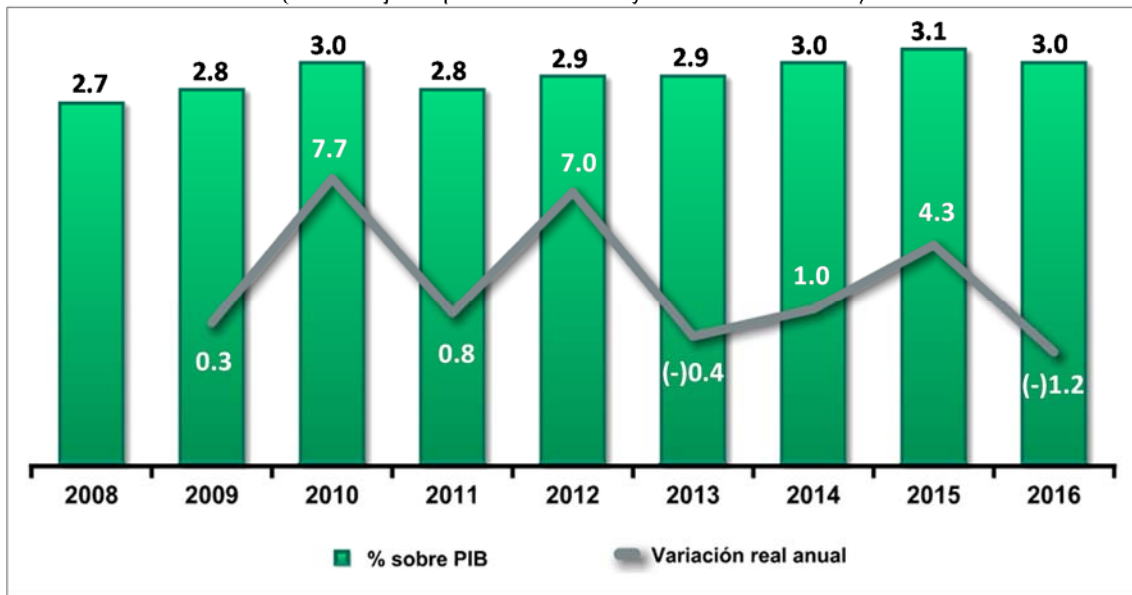

Fuente: INEGI.

<sup>1</sup> El 20 de marzo de 2018 se cambió el archivo del comunicado de prensa de la Cuenta Satélite de las Instituciones sin Fines de Lucro de México, 2016 (difundido 4 horas antes). La nueva versión obedece a la corrección de valores en la variación real anual de la gráfica PIB ampliado de las Organizaciones No Lucrativas, 2008-2016, en las páginas 1 del comunicado y 3 de la nota técnica.

Por actividad económica, el PIB de las ISFL se concentró en los servicios educativos, en otros servicios excepto actividades gubernamentales y en las actividades agrupadas en legislativas, gubernamentales, de impartición de justicia y organismos internacionales, primordialmente.

Durante 2016, las organizaciones no lucrativas privadas, también denominadas como el tercer sector<sup>2</sup> o sector no lucrativo, registraron un nivel en su PIB de 259 mil 082 millones de pesos, mientras que los organismos no lucrativos públicos registraron 300 mil 408 millones de pesos.

Gráfica 2  
**PIB AMPLIADO DE LAS ORGANIZACIONES NO LUCRATIVAS  
POR GRUPO DE OBJETO SOCIAL, 2016**  
(Estructura porcentual)

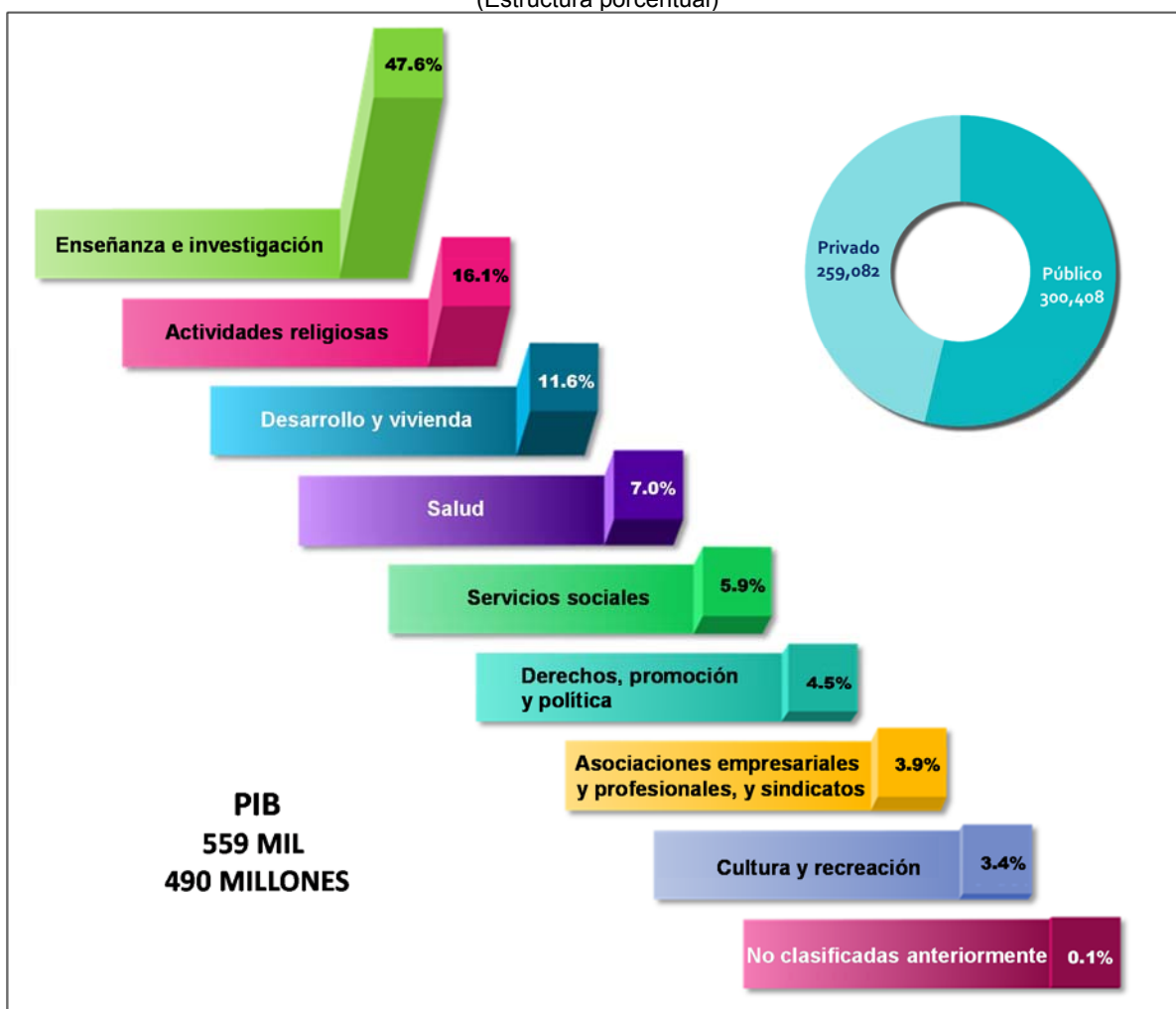

NOTA: La suma de los parciales puede no coincidir con el total debido al efecto del redondeo.  
Fuente: INEGI.

<sup>2</sup> Se refiere al conjunto de Asociaciones Civiles, instituciones y movimientos organizados alrededor de actividades sin fines de lucro. Dentro de este esquema se encuentran las asociaciones religiosas, de autoayuda, las organizaciones políticas y las instituciones filantrópicas; es decir, no corresponde al gobierno (primer sector) ni empresas lucrativas (segundo sector), sino a instituciones privadas no lucrativas (tercer sector).



INSTITUTO NACIONAL  
DE ESTADÍSTICA Y GEOGRAFÍA

COMUNICADO DE PRENSA NÚM. 131/18  
20 DE MARZO DE 2018  
PÁGINA 3/3

El valor económico del trabajo voluntario de las ISFL privadas fue equivalente a 112 mil 722 millones de pesos, del cual el 50.8% fue generado por las mujeres y el 49.2% correspondió a los hombres.

El número de voluntarios que participaron en las ISFL llegó a 2 millones 101 mil personas, de las cuales 94.2% participó en organismos no lucrativos privados.

**Se anexa Nota Técnica**

Para consultas de medios y periodistas, contactar a: [comunicacionsocial@inegi.org.mx](mailto:comunicacionsocial@inegi.org.mx)  
o llamar al teléfono (55) 52-78-10-00, exts. 1134, 1260 y 1241.

Dirección de Atención a Medios



COMUNICACIÓN SOCIAL

## **NOTA TÉCNICA**

### **CUENTA SATÉLITE DE LAS INSTITUCIONES SIN FINES DE LUCRO DE MÉXICO, 2016**

#### ***ASPECTOS GENERALES***

El INEGI presenta la “Cuenta Satélite de las Instituciones sin Fines de Lucro de México, 2016 preliminar. Año base 2013”, la cual representa un acervo estadístico de importancia para apoyar la toma de decisiones sobre el tercer sector de la economía.

La Cuenta Satélite de las Instituciones sin Fines de Lucro de México (CSISFLM) provee de una visión integral sobre la dimensión y composición de las organizaciones no lucrativas y de la sociedad civil organizada en el país, así como las características del personal que colabora en ellas.

Las Instituciones sin Fines de Lucro son organizaciones sociales no lucrativas que por ley o por costumbre no distribuyen los excedentes que pudieran generar como asociación, sus decisiones y gestión son institucionalmente autónomas, se encuentran separadas del gobierno y cuentan con una libre participación o colaboración de sus agremiados.

La CSISFLM incluye entre sus indicadores, la cuantificación del trabajo voluntario en los diferentes sectores y actividades desarrolladas por las ISFL, lo que permite ampliar la capacidad analítica de la información sobre los organismos no lucrativos.

Esta publicación presenta información económica a precios corrientes y a precios constantes del año 2013. Además, expone las variables del personal ocupado diferenciadas por sexo (total de número de personas ocupadas, empleo equivalente a tiempo completo y remuneraciones o valoración económica del trabajo voluntario), lo que aporta mayores elementos para el análisis de este sector.

Las variables de medición que se presentan en esta Cuenta se han agrupado por sectores de actividad económica del Sistema de Clasificación Industrial de América del Norte (SCIAN) y por grupos de la Clasificación Internacional de las Organizaciones Sin Fines de Lucro.

La CSISFLM se nutre de la experiencia y el conocimiento desarrollado por el Grupo Técnico de Trabajo, integrado por el Centro Mexicano para la Filantropía, A.C., el Centro de Investigación y Estudios de la Sociedad Civil A.C., Instituto Nacional de Desarrollo Social, el Sistema Nacional para el Desarrollo Integral de la Familia, la Secretaría de Gobernación, la Alianza Mexicana de Voluntariado A.C., e investigadores académicos interesados en el análisis de este sector.

**PRINCIPALES RESULTADOS:**

**PRODUCTO INTERNO BRUTO AMPLIADO<sup>3</sup> DE LAS ISFL**

Durante 2016, el PIB ampliado de las Instituciones sin Fines de Lucro (ISFL), o también llamadas organizaciones no lucrativas, registró un monto de 559 mil 490 millones de pesos<sup>4</sup>, el cual se conformó en 79% por el valor agregado generado por los organismos no lucrativos y en 21% restante por el valor económico del trabajo voluntario realizado en estas organizaciones.

Gráfica 1  
**PIB AMPLIADO DE LAS ORGANIZACIONES NO LUCRATIVAS  
POR ACTIVIDAD ECONÓMICA\*, 2016**  
(Participación porcentual)

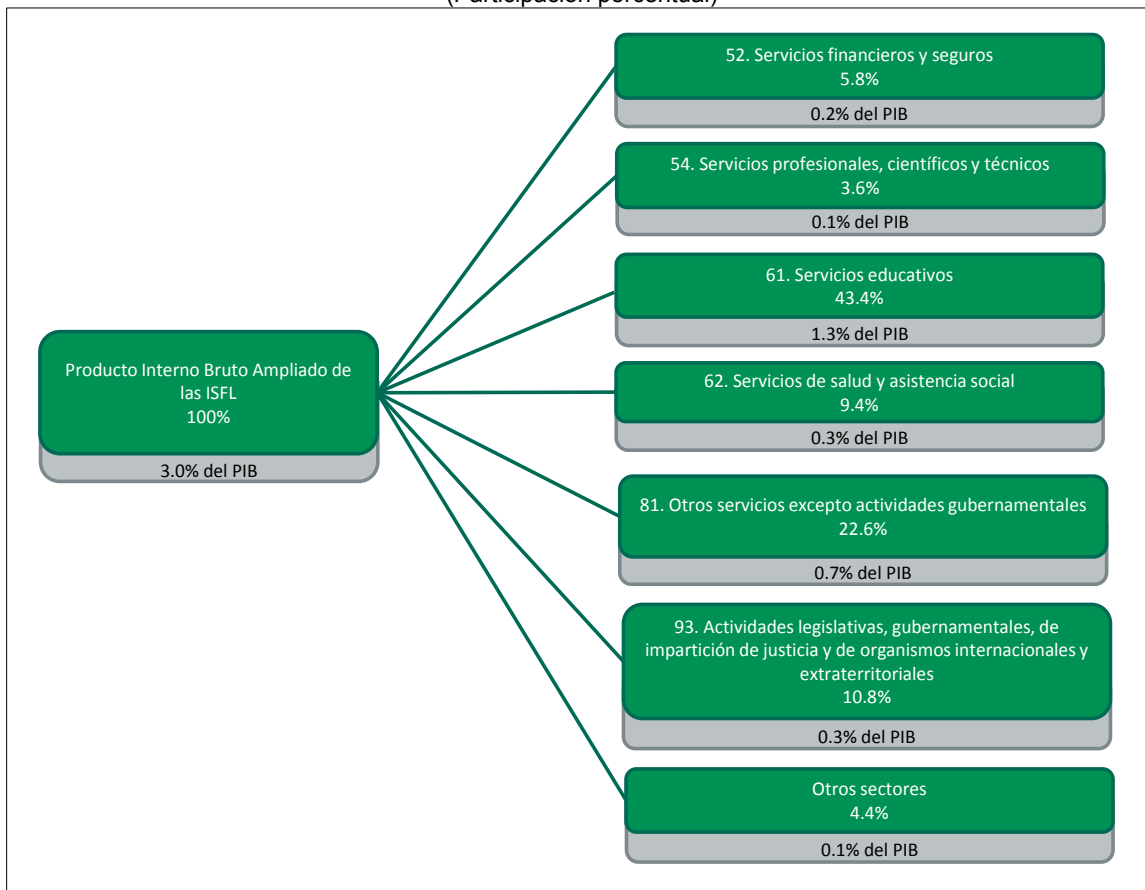

\*La clasificación de actividades económicas corresponde al SCIAN, 2013.

NOTA: La suma de los parciales puede no coincidir con el total debido a los efectos del redondeo.

Fuente: INEGI.

<sup>3</sup> El PIB ampliado considera tanto la producción de bienes y servicios finales generada en diversas actividades económicas, como la valoración económica del trabajo voluntario en dichas actividades.

<sup>4</sup> En comparación con alguna actividad de la economía nacional, dicho monto resultó cercano, por ejemplo, al PIB del subsector de servicio de autotransporte de carga del mismo año, el cual ascendió a 586 mil 904 millones de pesos.



INSTITUTO NACIONAL  
DE ESTADÍSTICA Y GEOGRAFÍA

Al desagregar el PIB de las ISFL por actividades económicas<sup>5</sup>, se observó que éste se concentró en las organizaciones vinculadas al sector educativo con una participación de 43.4%, las organizaciones o actividades agrupadas en la categoría “Otros servicios excepto actividades gubernamentales”<sup>6</sup> 22.6%, y en las relacionadas con las actividades legislativas y gubernamentales con 10.8%; seguidas por los servicios de salud y de asistencia social con 9.4%, los servicios financieros y de seguros 5.8%, aquellos agregados en los “Otros sectores”<sup>7</sup> 4.4%, y los servicios profesionales, científicos y técnicos 3.6 por ciento.

En el año de referencia, el PIB ampliado del conjunto de las organizaciones no lucrativas representó 3% del PIB total del país, proporción que prácticamente se ha mantenido en los últimos años. En su comportamiento anual el PIB ampliado de estas organizaciones, a precios constantes de 2013, registró una variación de (-)1.2 por ciento.

Gráfica 2  
**PIB AMPLIADO DE LAS ORGANIZACIONES  
NO LUCRATIVAS, 2008-2016**

(Porcentaje respecto al PIB total y variación real anual)

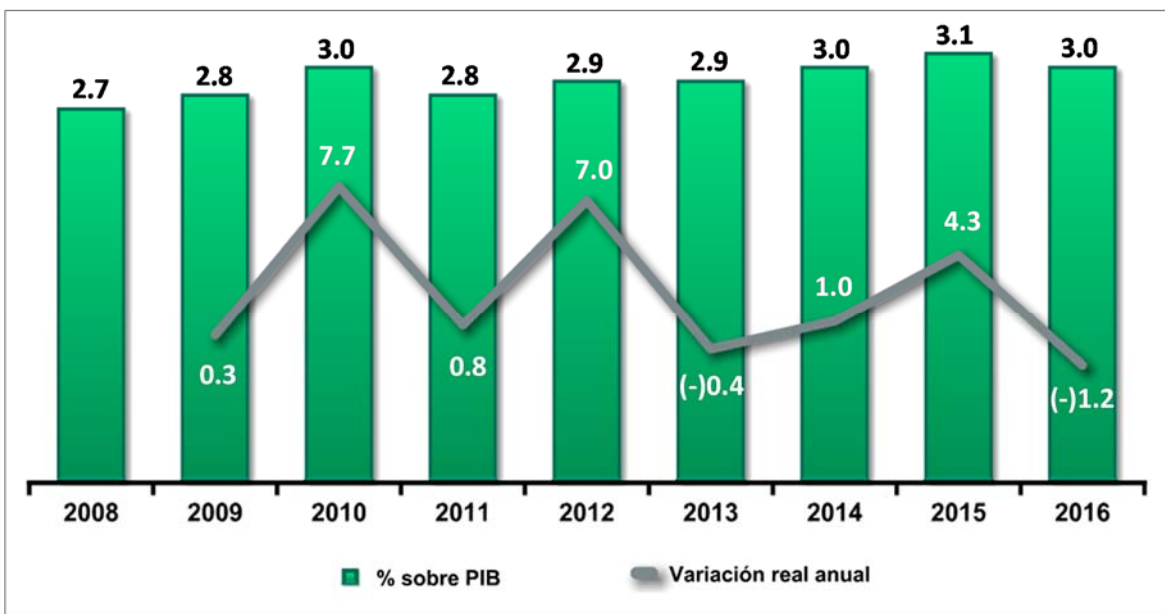

Fuente: INEGI.

<sup>5</sup> Actividades económicas según el Sistema de Clasificación Industrial de América del Norte (SCIAN) 2013.

<sup>6</sup> En este rubro se agrupan las organizaciones vinculadas con actividades religiosas, políticas y civiles, y de promoción, representación y defensa de los intereses de sus afiliados.

<sup>7</sup> Incluye 11 Agricultura, cría y explotación de animales, aprovechamiento forestal, pesca y caza; 21 Minería; 22 Generación, transmisión y distribución de energía eléctrica, suministro de agua y de gas por ductos al consumidor final; 23 Construcción; 31-33 Industrias manufactureras; 43-46 Comercio; 48-49 Transportes, correos y almacenamiento; 51 Información en medios masivos; 53 Servicios inmobiliarios y de alquiler de bienes muebles e intangibles; 55 Corporativos; 56 Servicios de apoyo a los negocios y manejo de desechos y servicios de remediación; 71 Servicios de esparcimiento culturales y deportivos, y otros servicios recreativos; 72 Servicios de alojamiento temporal y de preparación de alimentos y bebidas.



INSTITUTO NACIONAL  
DE ESTADÍSTICA Y GEOGRAFÍA

El PIB ampliado de las ISFL según la clasificación por objeto social<sup>8</sup>, se concentró particularmente en la enseñanza e investigación con una participación de 47.6%; seguida de las actividades religiosas con 16.1%; las dedicadas al desarrollo y vivienda 11.6%; en las organizaciones que ofrecen servicios de salud 7%; los denominados servicios sociales 5.9%; las actividades de defensa de derechos, promoción y política 4.5%; las asociaciones empresariales y profesionales, y sindicatos 3.9%, y 3.4% fue aportado por la cultura y recreación.

Gráfica 3  
**PIB AMPLIADO DE LAS ORGANIZACIONES NO LUCRATIVAS  
POR GRUPO DE OBJETO SOCIAL, 2016**  
(Estructura porcentual)

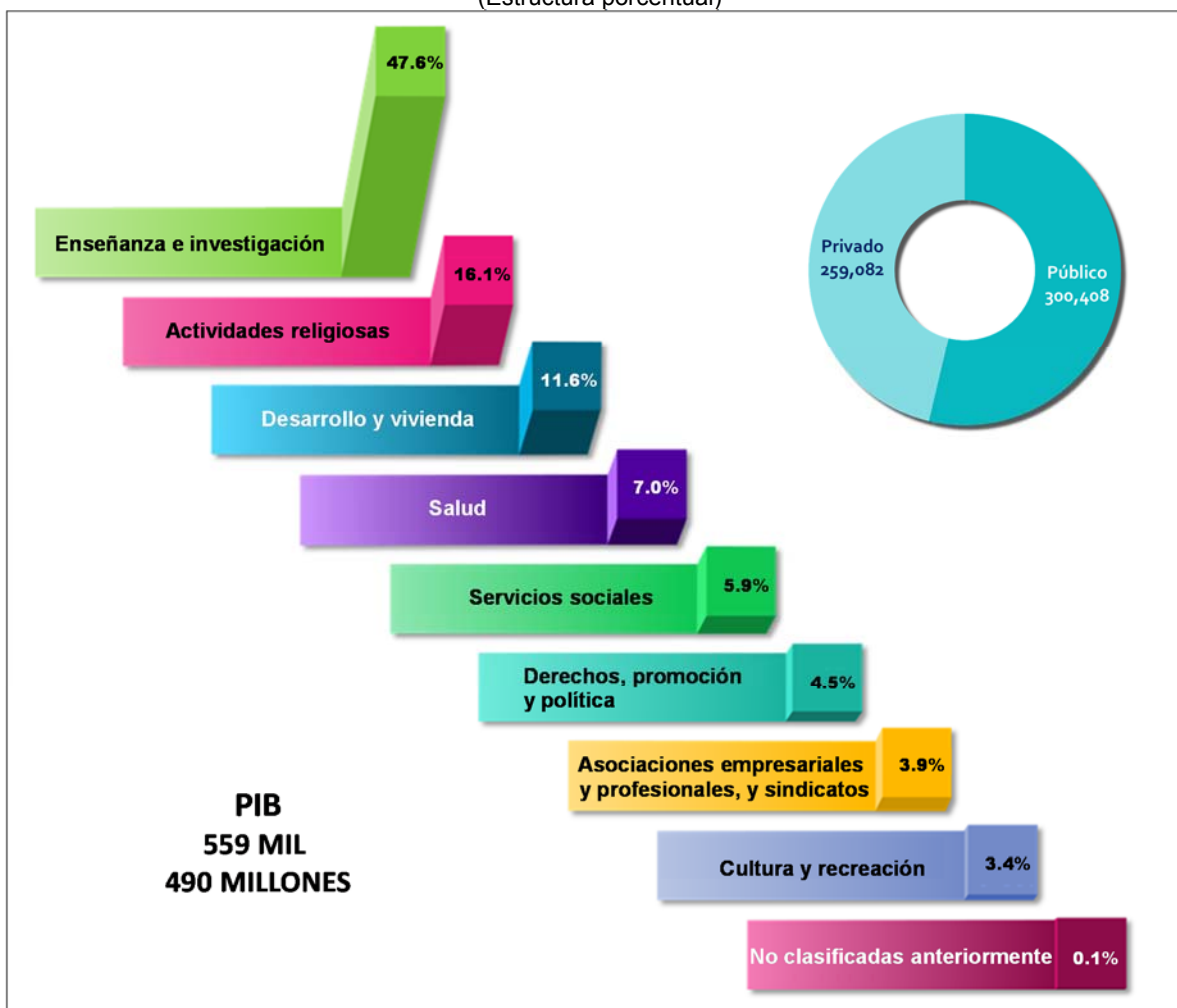

NOTA: La suma de los parciales puede no coincidir con el total debido al efecto del redondeo.  
Fuente: INEGI.

<sup>8</sup> Las categorías corresponden a la Clasificación Internacional de las Organizaciones sin Fines de Lucro (CIOSFL).



INSTITUTO NACIONAL  
DE ESTADÍSTICA Y GEOGRAFÍA

### **PIB AMPLIADO DE LAS ORGANIZACIONES NO LUCRATIVAS PRIVADAS**

El PIB ampliado de las organizaciones no lucrativas privadas, también llamadas el tercer sector, alcanzó un monto de 259 mil 082 millones de pesos durante 2016, cifra que representó el 1.4% del PIB del país para ese año; es decir, poco más de un peso de cada 100 que produjo la economía en dicho año, correspondió a las organizaciones privadas sin ánimo de lucro y a la valoración económica del trabajo de sus voluntarios. De este monto, el 56.5% provino del valor agregado generado a partir de transacciones económicas registradas y el restante del valor económico del trabajo voluntario realizado en estas organizaciones.

Gráfica 4  
**PIB AMPLIADO DE LAS ORGANIZACIONES NO LUCRATIVAS PRIVADAS  
RESPECTO AL PIB TOTAL POR COMPONENTE, 2016**  
(Estructura porcentual)

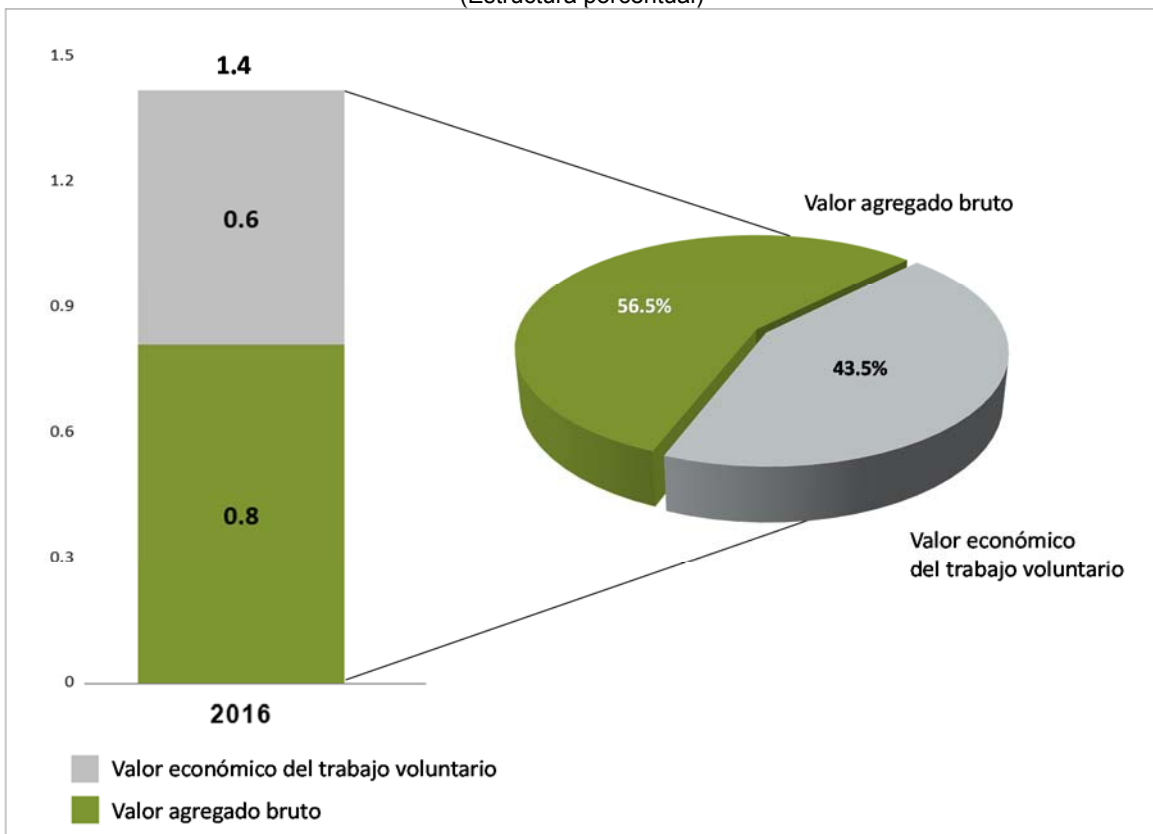

NOTA: La suma de los parciales puede no coincidir con el total debido al efecto del redondeo.  
Fuente: INEGI.

La composición del PIB ampliado de las organizaciones no lucrativas privadas con base en el Sistema de Clasificación Industrial de América del Norte (SCIAN) fue la siguiente: el sector conformado por los “Otros servicios excepto actividades gubernamentales” (entre las que se encuentran las actividades religiosas, políticas,



sindicales y las de cámaras de productores) aportó 48.8% de dicho PIB, los servicios educativos 26.9%, los de salud y asistencia social 13.5% y el 10.8% restante se dedicó a diversas actividades.

Al comparar el PIB de las ISFL privadas con algunas de las actividades de la economía nacional, para dimensionar la importancia del sector en el periodo que se reporta, se observa que éste se acercó al valor agregado que generó, por ejemplo, la de fabricación de partes para vehículos automotores o la industria química en igual periodo; y fue mayor al de actividades como la elaboración de productos de panadería y tortillas.

Gráfica 5  
**PIB AMPLIADO DE LAS ISFL PRIVADAS  
CON RELACIÓN A OTRAS ACTIVIDADES ECONÓMICAS, 2016**  
(Miles de millones de pesos corrientes)



Fuente: INEGI.

En términos reales el PIB ampliado de las ISFL privadas registró un nivel de 223 mil 676 millones de pesos, durante 2016, y presentó una variación anual de (-)1.2% respecto al año anterior.

### ***TRABAJO VOLUNTARIO EN ORGANIZACIONES PRIVADAS NO LUCRATIVAS***

Durante 2016, el número de personas que colaboraron como voluntarios en las ISFL privadas se ubicó en 1 millón 979 mil, y representaron el 74.1% del personal total (remunerado y voluntario) que laboró en organismos no lucrativos privados. De los voluntarios de las ISFL privadas el 48.7% lo conformaron las mujeres y el 51.3% los hombres.

En el año de referencia, 63.9% de los voluntarios participaron en el sector “Otros servicios excepto actividades gubernamentales”, 25.7% en el de los servicios de salud y asistencia social, en el relativo a los servicios educativos 3.7%, en los servicios culturales y deportivos 1.2%, y el restante 5.5% se distribuyó en otras actividades económicas.

Desde la perspectiva del objetivo social que las ISFL privadas persiguen, los trabajadores voluntarios que se dedican a las actividades religiosas representaron 42.8%, en los servicios sociales 18.5%, en las de desarrollo y vivienda 12.1%, en las asociaciones empresariales y profesionales, y sindicatos laboró el 9.2%, en los de salud 8.4% y el 9% participó en otros objetivos sociales.

El tiempo de trabajo de los voluntarios en las ISFL privadas, fue equivalente a 977 mil 501 empleos de tiempo completo, en 2016. De dichos puestos, las mujeres aportaron el 47.9% y los hombres el 52.1 por ciento.

El valor económico del trabajo voluntario alcanzó un monto equivalente a 112 mil 722 millones de pesos, durante el año de referencia, representando 0.6% del PIB nacional; el 50.8% lo aportó el trabajo de las mujeres y el 49.2% el de los hombres.

Desde el punto de vista del objetivo social<sup>9</sup>, es decir, de los servicios que se demandan, el valor económico del trabajo voluntario se distribuyó como sigue: en las actividades religiosas 52.8%, los servicios sociales 15.5%, las actividades de enseñanza e investigación 8.8%, las actividades de desarrollo y vivienda 8%, las asociaciones empresariales y profesionales, y sindicatos 5.9%, las actividades de salud 5.5%, las actividades relacionadas con la defensa de derechos, promoción y política 2%, y en las de cultura y recreación el 1.5 por ciento.

---

<sup>9</sup> Las categorías corresponden a la Clasificación Internacional de las Organizaciones sin Fines de Lucro (CIOSFL).



INSTITUTO NACIONAL  
DE ESTADÍSTICA Y GEOGRAFÍA

Gráfica 6  
**VALOR ECONÓMICO DEL TRABAJO VOLUNTARIO  
EN LAS ISFL PRIVADAS POR GRUPO DE OBJETO SOCIAL, 2016**  
(Estructura porcentual)

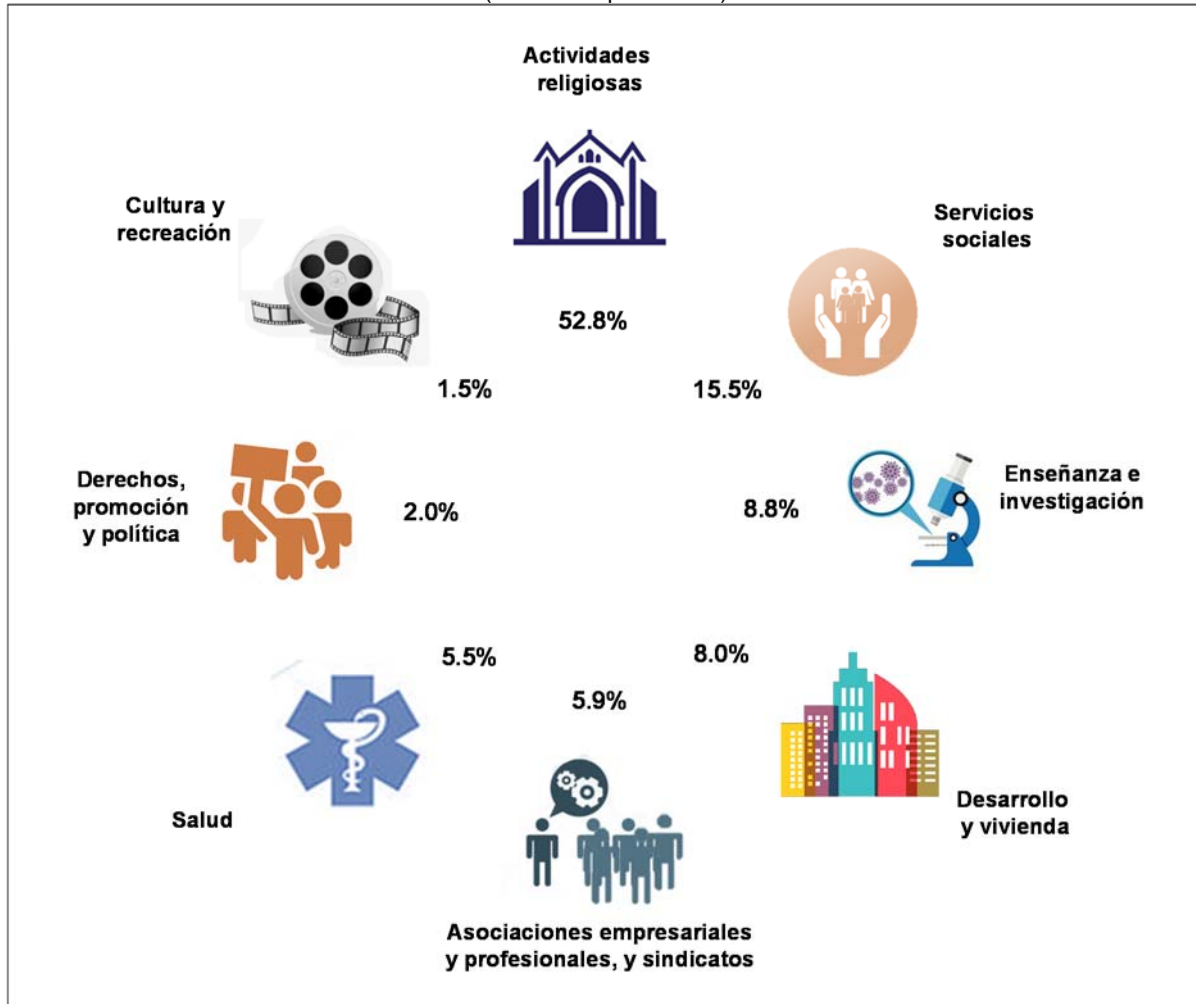

NOTA: La suma de los parciales puede no coincidir con el total debido a los efectos del redondeo.  
Fuente: INEGI.

### **PIB AMPLIADO DE LAS ORGANIZACIONES NO LUCRATIVAS PÚBLICAS**

Por su parte en 2016, las organizaciones no lucrativas públicas generaron un PIB ampliado de 300 mil 408 millones de pesos; esta cifra representó el 1.6% del PIB total de la economía. La contribución de las ISFL públicas en el producto total de los organismos sin fines de lucro fue de 53.7 por ciento.



INSTITUTO NACIONAL  
DE ESTADÍSTICA Y GEOGRAFÍA

Gráfica 7

**PIB AMPLIADO DE LAS ORGANIZACIONES NO LUCRATIVAS PÚBLICAS  
RESPECTO AL PIB TOTAL NACIONAL, 2008-2016**

(Participación porcentual)

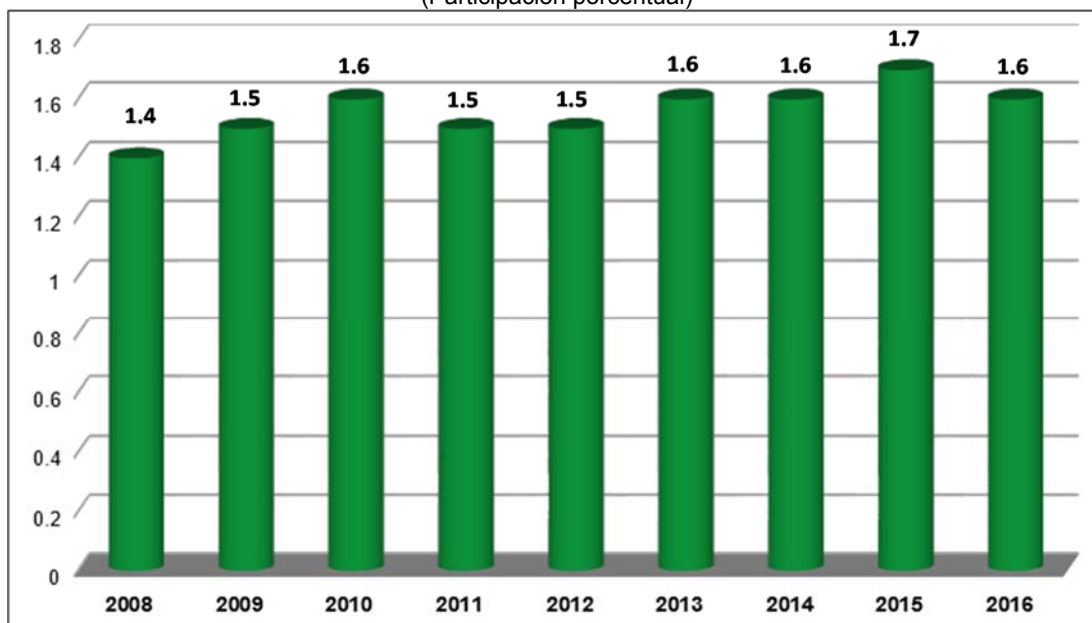

Fuente: INEGI.

En el mismo año, la producción de las ISFL públicas se concentró según los servicios demandados (de acuerdo a la CIOSFL), principalmente en actividades de enseñanza e investigación con el 64.7%, y de desarrollo y vivienda 15.6%; seguidas de las relacionadas con la defensa de los derechos, promoción y política; los servicios de salud; servicios sociales, y las vinculadas a la cultura y recreación, que en conjunto representaron el 19.7% restante.

El PIB ampliado de las ISFL públicas en términos reales (a precios de 2013) registró un monto de 255 mil 896 millones de pesos y mostró una variación anual de (-)1.2%, respecto a 2015.

***TRABAJO VOLUNTARIO EN ORGANIZACIONES NO LUCRATIVAS PÚBLICAS***

Las instituciones sin fines de lucro públicas agrupan organismos como los institutos de mujeres, los institutos nacionales de salud, los centros de atención a las familias, los centros de promoción cultural y las universidades; son el tipo de instituciones sin fines de lucro con registros de programas de voluntariado.

En 2016 el valor económico del trabajo voluntario en las organizaciones públicas no lucrativas alcanzó un monto de 4 mil 938 millones de pesos, que significó el 4.2% del valor total generado por las ISFL. El valor económico que aportó el trabajo del personal voluntario empleado en las ISFL públicas se concentró principalmente en



**INSTITUTO NACIONAL  
DE ESTADÍSTICA Y GEOGRAFÍA**

las mujeres, que contribuyeron con el 68.4% y el 31.6% restante, los hombres. Dicho valor se generó primordialmente en actividades relacionadas con la enseñanza y la investigación (48.8%), los servicios sociales (19.8%) y los de desarrollo y vivienda (18.3%).

El número de voluntarios, para 2016, que apoyaron con tiempo de trabajo a las ISFL públicas fue de 121 mil 469 personas, 9.1% mayor respecto al año anterior.

El tiempo de trabajo que los voluntarios invirtieron en las ISFL públicas fue equivalente a 13 mil 290 empleos de tiempo completo. De éstos, las mujeres ocuparon 9 mil 155 puestos y los hombres 4 mil 135.

Gráfica 8  
**NÚMERO DE EMPLEOS EQUIVALENTES A TIEMPO COMPLETO DEL TRABAJO VOLUNTARIO  
EN LAS ISFL PÚBLICAS, 2008-2016**  
(Número de puestos de tiempo completo)

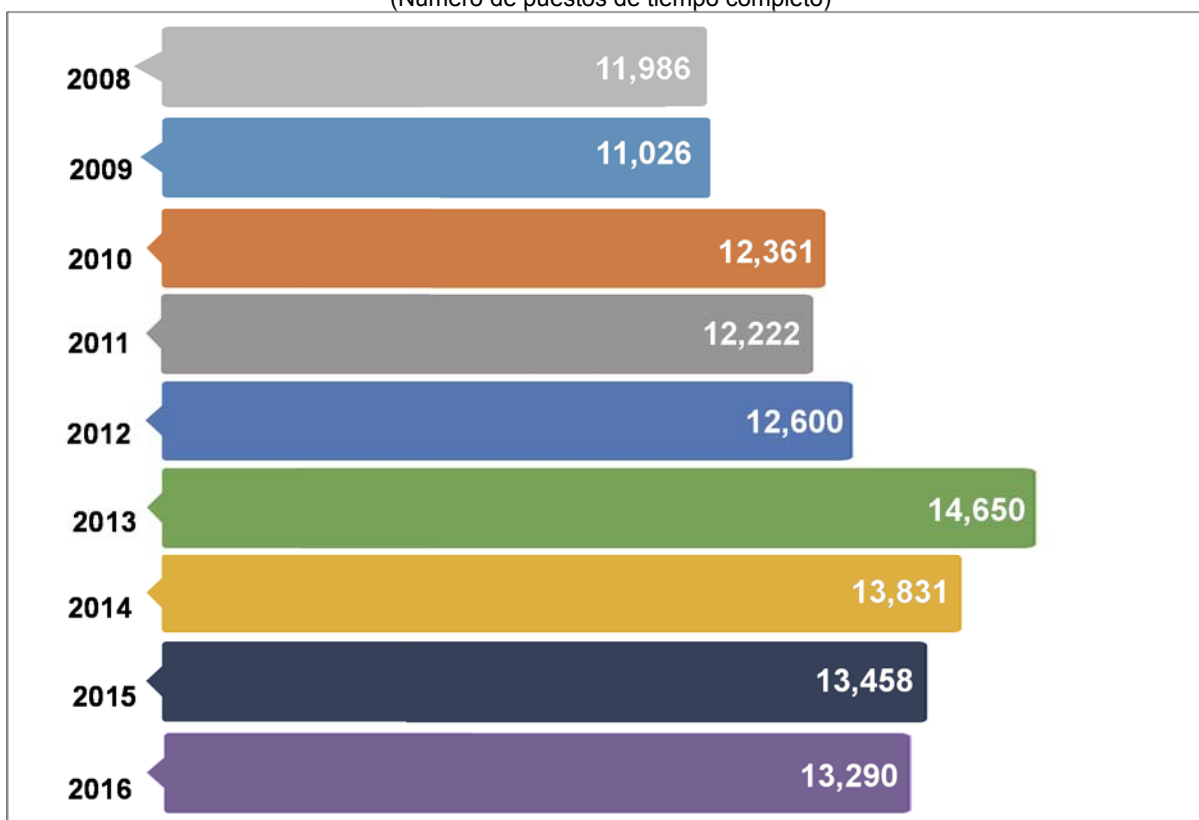

Fuente: INEGI.

## ***NOTA METODOLÓGICA***

La obtención de los resultados de la Cuenta Satélite de las Instituciones Sin Fines de Lucro de México 2016, considera los actuales lineamientos internacionales del Sistema de Cuentas Nacionales (SCN) 2008 de la Organización de las Naciones Unidas (ONU), del Manual sobre las Instituciones Sin Fines de Lucro (ISFL) en el Sistema de Cuentas Nacionales (SCN); así como del Manual de medición del trabajo voluntario de la Organización Internacional del Trabajo (OIT).

El cúmulo de datos consultados fue tratado considerando los lineamientos mencionados, procesando, interpretando y validando los sucesos registrados en una gran diversidad de transacciones realizadas por estas organizaciones sin ánimo de lucro.

Este procedimiento tuvo como resultado la generación de dos grupos de información. Por un lado, se incluyen las cuentas de producción, incorporando el valor económico del trabajo voluntario. Lo anterior en valores corrientes y constantes del Año Base 2013, acorde con el SCNM.

Por otro lado, se consideran las variables del personal ocupado, agrupado en dos tipos: el trabajo voluntario y el personal remunerado. Ambos grupos de trabajadores se presentan diferenciados por sexo, cuantificados mediante el número de personas, los empleos equivalentes a tiempo completo y su valoración económica o remuneraciones pagadas. La información contenida en la CSISFLM se desagrega utilizando el SCIAN 2013 y la CIOSFL.

Los resultados de la "Cuenta Satélite de las Instituciones sin Fines de Lucro de México, 2016 preliminar. Año base 2013" presentados en este documento y otros datos pueden ser consultados en la siguiente liga:

<http://www.inegi.org.mx/est/contenidos/proyectos/cn/isfl/default.aspx>.